CODE043 JAARVERSLAG 2021

CODE043

JAARVAN GATHER

Beste lezer,

Het afgelopen jaar was een bewogen jaar, waardoor we niet altijd op de manier die we graag wilden contact hadden met onze jongeren. We hebben wel zeker ons best gedaan om de jongeren van Maastricht te bereiken. Ondanks de moeilijkheden die er zijn geweest afgelopen jaar hebben wij de jongeren kunnen vinden en zij ons! In dit jaarverslag is terug te lezen wat we dit jaar allemaal bereikt hebben. Zowel met de jongeren als organisatie op zich. We zijn hier zeker trots op en willen dat graag delen met alle geïnteresseerden.Graag nemen we je mee in alle ontwikkelingen die dit jaar binnen CODE043 hebben plaatsgevonden. Jongeren zijn constant in ontwikkeling en daardoor ontwikkelen wij als CODE043 graag mee. Op die manier hopen we goed te kunnen blijven aansluiten op de Maastrichtse jongeren en blijft CODE043 DE jongerenorganisatie van Maastricht.
Ik wens alle lezers heel veel leesplezier met dit mooie jaarverslag. Hopelijk kijken we uit naar een mooi nieuw jaar waarin er weer veel mooie ontwikkelingen zijn en waarin we elkaar weer op een positieve manier mogen ontmoeten!

Sanne van Wunnik
Voorzitter CODE043

Inhoudsopgave

Blz.	Onderwerp
4	missie en visie
5	participatieladder
6	projecten 2021
8	cijfers
9	Code Jongeren Support
12	peercoaches
14	zo tevreden waren onze deelnemers!
15	stagiaires
17	marketing en communicatie
20	vrijwilligers
21	twee bijzondere samenwerkingen
22	vrijhaven
22	gemeente Maastricht
23	fondsen
24	financiën

Dit jaar brachten we door corona een groot deel van onze tijd door in ons online 'kantoor' op de Gather-app. Daarom hebben we het hele jaarverslag geïnspireerd op de leuke pixelpoppetjes en -figuurtjes van die app.

MISSIE & VISIE

"We zien de toekomst! Een stad waar jongeren zich thuis voelen en meedoen. "

Waarom bestaan wij? #hogerdoel
CODE043 is een jongerenorganisatie die jongeren van 12 - 25 jaar ondersteunt, begeleidt en verbindt tijdens de ontwikkeling van hun eigen ideeën op het gebied van welzijn en cultuur. Wij zetten jongeren centraal en zorgen dat hun ideeën werkelijkheid worden en leggen hiermee de basis voor een bruisend jongerenklimaat in Maastricht. Als het over jongeren gaat is CODE043 betrokken.

Waar gaan wij heen? #gewaagddoel
CODE043 is DE plek waar jongeren van 12 - 25 jaar zich kunnen ontwikkelen volgens hun eigen ideeën op het gebied van welzijn en cultuur. En is hiermee HET platform MET, VOOR en DOOR jongeren binnen de steeds veranderende en (digitale) jongerencultuur in Maastricht.

Waar staan wij voor? #kernwaarden
VOOR, DOOR, MET JONGEREN | EMPOWERMENT | VERBINDEN | PASSIE | FLEXIBEL

Waar blinken wij in uit? #hogerdoel
CODE043 is specialist op het gebied van jongeren (participatie). Jongeren centraal zetten en in de lead laten zijn. Vertalen van behoeften van jongeren in concrete doelen en maatschappelijke participatie. Vormgeven aan communicatie gericht op jongeren.

ONZE PARTICIPATIELADDER

Trede 1: De (kwetsbare) jongere heeft geen/weinig contact buitenshuis en/of heeft een afstand tot de maatschappij.
Trede 2: Wij ondersteunen jongeren met ontmoeten van anderen, ze mogen deelnemen aan onze open-lunch, komen genieten bij een leuke activiteit, een afspraak inplannen met een van de jongeren- of peercoaches, meedoen aan een workshop of een snuffelstage komen volgen.
Trede 3: De jongere krijgt binnen een bestaande activiteit kleine taken die nog weinig eigen verantwoordelijkheid en/of zelfstandigheid vragen.
Trede 4: Jongeren, stagiaires en vrijwilligers organiseren hun eigen projecten. Geïnspireerd op hun eigen dromen en wensen.
Trede 5: De jongere voert zelfstandig taken uit en draagt verantwoordelijkheden. Dit ter voorbereiding van het kunnen hebben van een baan of het (gaan) volgen van een beroepsopleiding.
Trede 6: Betaald werk bij CODE043 of een partnerorganisatie (eventueel met ondersteuning).

Dit is onze eigen participatieladder speciaal ontwikkeld voor ónze jongeren. Dankzij deze werkwijze kunnen veel verschillende soorten jongeren op verschillende manieren profiteren van onze projecten en bijeenkomsten!

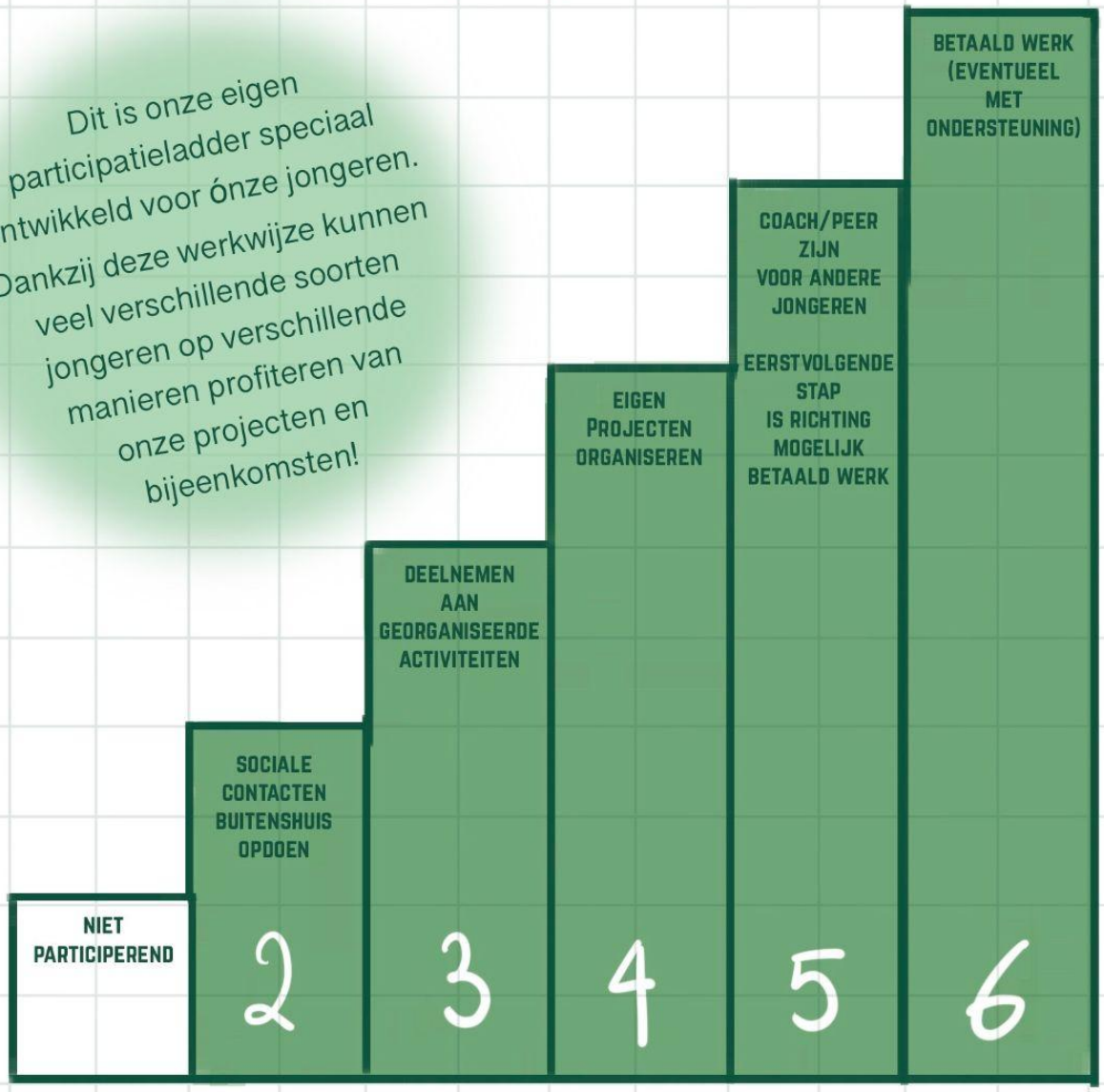

Projecten 2021

Participatietrede nr. 3 & 4.
Bekijk hier meer informatie over onze projecten.

1. Muurschildering → 6 jongeren werkten samen aan een grote wandschildering!
2. Online quizavonden → deze activiteit was een succes tijdens de coronalockdown! Hoeveel procent van het menselijk lichaam bestaat uit water? Weet jij het antwoord?
3. Online creatieve middag → samen tekeningen maken op het ZOOM-whiteboard? Ja! Ook dat is creativiteit :)
4. Online filmavond → samen een film kijken en in de pauze koekjes versieren met het pakketje dat iedereen kreeg om thuis mee te kunnen doen.
5. Carepackage for students → dit pakketje stimuleerde studenten die het moeilijk hadden tijdens de coronalockdown om goed voor zichzelf te blijven zorgen.
6. Voetbaltoernooien → dit was de meest populaire activiteit van het jaar.
7. Skatecontest → wel wat blauwe plekken maar vooral heel veel spanning en plezier ;)
8. Frituur de Gekken, Liam en Ingo → gingen frietjes bakken omdat ze hun buurtbewoners graag wilden verrassen en opvrolijken <3
9. Summerfridays → de hele zomervakantie lang elke dag een andere activiteit in het buurthuis: het Trefcentrum.
10. Theatervoorstelling, Never Trust Your Dreams → een van onze vrijwilligers was blij verrast: "Normaalgesproken houd ik totaal niet van theatervoorstellingen, maar dit was echt GE-WEL-DIG."
11. NOVO Zomerdag → Dankzij de zelf uitgestippelde stadswandeling en de boottocht konden leerlingen van het NOVO College hun klasgenoten nieuwe dingen leren over de stad Maastricht.
12. Kortfilm, Los Suenos de los Muertos → als je goed kijkt zie je dat ons kantoor is gebruikt als een van de filmlocaties. En natuurlijk zul je ook een hoop andere Maastrichtse locaties herkennen.

fotocollage van de projecten in 2021

C1JF3R5

PROJECTEN

WIJ HEBBEN 14 PROJECTEN GESTEUND MET:

1175 jongeren bereikt

€6767,-

CJS

PRIJZENPOT: €15.000,-

02 BEROEPSKRACHTEN - COACHES

04 VRIJWILLIGE PEERCOACHES

06 TE GEKKE WORKSHOPS

07 WINNENDE PROJECTEN

20 WORKSHOP DEELNEMERS

Code Jongeren Support

Participatietrede nr. 2 t/m 6.

Het projectplan van Gerard Bekker is kort samen te vatten als een jaartraject waarin op verschillende niveaus jongeren worden betrokken en ingezet om zelf het traject vorm te geven. Jongeren kunnen deelnemen als participanten, meehelpen met organiseren van bijeenkomsten of zelf aan een project werken. Rond december konden jongeren hun project insturen voor de wedstrijd en een geldbedrag en ondersteuning winnen om dit uit te voeren. In de maanden voor deze wedstrijd zijn er workshops die helpen bij de voorbereiding, en na de wedstrijd zijn er bijeenkomsten om te helpen bij de uitvoering. Alle workshops worden georganiseerd door vier jonge vrijwilligers: de peercoaches. Vanuit Code043 wordt dit project ondersteund door de jongerencoaches Sarai en Winnie. Corona in de mix? Niet geweldig! Helaas moesten we hierdoor onze wedstrijd online houden. Gelukkig lagen er in ons digitale kantoor genoeg kussentjes op de grond om het gezellig te houden en konden wij zeven geweldige projecten ontvangen:

Astrid - Rock 'n Play Heb je wel eens dat euforische gevoel gehad wanneer je met een heleboel mensen samen muziek maakt? Dat kun je tijdens Astrids project meemaken. Zij gaat een mega muzikaal evenement organiseren waar iedereen samen dezelfde nummers speelt. Na een lange tijd waar we ons misschien een beetje sociaal verloren voelen, wil zij juist weer de saamhorigheid benadrukken, en welk middel is er beter dan muziek?

Thomas Wall - LAN party Door zijn enthousiasme was Thomas voor sommige aanwezigen te snel in het Engels. Maar zijn enthousiasme was tegelijkertijd opzwepend en aanstekelijk! Zijn grote passie, namelijk om gamers in het echt samen te brengen, wil hij in Maastricht verwezenlijken. Uit eigen ervaring weet hij dat het geweldig is om eens in de zoveel tijd je online vrienden in het echt te zien en een weekend lang volop van elkaars fanatisme te genieten. Van Smash Brothers tot League of Legends, Stardew Valley tot Animal Crossing, van een rustig potje tot een vurige strijd. Voor iedereen is er iets te beleven.

Luca y Triana Maastricht zal kleurrijker worden door de muzikale avonden die Triana en Luca gaan organiseren in de AINSI. Het interculturele en internationale karakter brengt verschillende achtergronden samen zodat gewoontes kunnen worden gedeeld en gevierd. Dit is niet een eenmalig evenement, de verschillende avonden met diverse thema's moeten samenkomen in de publicatie van hun EP, waarop de samenkomst en botsing van culturen centraal staat.

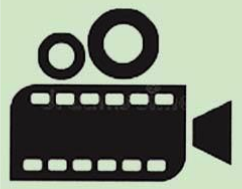

Jean - Just do it! (working title) Vanuit de mening dat in het prachtige heuvellandschap te weinig films worden gemaakt kwam Jean met een simpele oplossing. Hij gaat zelf een film maken! Niet alleen filmografische kunst speelt een rol in deze keuze, ook zijn respect voor jonge mantelzorgers motiveert zijn film. Deze onbekende groep mensen is belangrijk voor Jean en hij hoopt hiermee het gesprek te kunnen starten over deze thema's. Zijn doel is om jonge mantelzorgers het gevoel te geven gehoord te zijn.

Tiffany - duurzaamheidsworkshop Een workshop over duurzaamheid waar je niet alleen de feitjes en ins en outs leert, maar ook zelf aan de slag kunt gaan! Bij de workshop van Tiffany krijg je aan het eind van de dag een persoonlijk plan mee, waardoor je niet alleen stapjes leert die je van Google hebt geplukt, maar ook persoonlijk je houding kan veranderen en een verschil kan maken. In drie dagdelen gevuld met afwisselende inhoud neemt Tiffany je mee in de wereld van duurzaamheid.

Mia - printing space Zij wil met haar CODE Jongeren Support project een creatieve "HUB" opzetten rond een printlokaal. Elk creatief mens heeft wel eens een print nodig..... of een duwtje in de rug, een goed gesprek, even lekker sparren met gelijkgezinden en daarbij de sfeer opsnuiven die makers met zich meebrengen. Maastricht mist zo'n plek en daar gaat Mia verandering in brengen.

Kyano - STUDIO043 Maak kennis met Kyano! Ben jij een muzikale jongere en wil je aan de slag met muziek maken, produceren en opnemen met je vrienden? Dan ben je bij hem aan het juiste adres. Zijn droom is om een muzikale plaats te creëren waar vrienden bij elkaar kunnen komen om elkaar aan te steken met muzikale ideeën. Zonder dat je je druk hoeft te maken over materiaaltekort of juist dure studio's.

gather.town
CODE043
Search
GATHERINGS - 19
Nearby (13)
Julian Haverkamp
Astrid
In conversation
Bart MSEA Peritan
In conversation
Esmee
Jerôme
Iaetitia
mare
Mia
Nonthawat
Tiffany
Triana
Vita
Invite
Sarai
Gijs
Evi
RACE TRAC
jury
Triana y Luca
CJS
HALVE
NO

Peercoaches

Participatietrede nr. 5 & 6.

Laetitia

Hallo, mijn naam is Laetitia en ik werk als peercoach bij Code043. Als student toegepaste psychologie heb ik kennis over het opzetten van trainingen, voorlichtingen en presenteren. Deze kennis heb ik als peercoach ook in kunnen zetten bij het creëren van de workshops. Een van mijn sterkste kanten is mijn enthousiasme en mijn presentatievaardigheden. Ik heb veel leuke en leerzame momenten ervaren als peercoach. Een van mijn favorieten is het geven van de workshops, maar ook het samenwerken met andere peercoaches. Bijvoorbeeld de verschillende manieren van energizers geven, feedback die ik heb gekregen over mijn gespreksvaardigheden enzovoort. Het krijgen van andere perspectieven en kennis heeft veel bijgedragen aan mijn persoonlijke groei en daar ben ik ook heel blij mee.

Vita

Hi! Mijn naam is Vita Behage, 25 jaar oud en dit jaar peercoach bij CODE043. Ik zit momenteel in het laatste jaar van mijn opleiding communication and multimedia design hier in Maastricht.

Ik denk dat ik mijn creatieve manier van denken goed kan gebruiken om mee te denken met de deelnemers en op zoek te gaan naar onverwachte invalshoeken. Ook hou ik ervan om veel vragen te stellen, om de onderste steen naar boven te halen. Hierdoor hoop ik dat de deelnemers tot nieuwe inzichten kunnen komen.

Het meest leerzame moment tot nu toe vind ik het voorbereiden van de workshops met de andere peercoaches. Hier moeten we goed kunnen samenwerken en ik leer veel van de ideeën van de andere peercoaches. We hebben allemaal andere achtergronden waardoor we altijd een interessante mix van ideeën krijgen.

Mare

Hoi! Mijn naam is Mare, peercoach bij CJS. Daarnaast ben ik fotograaf en textielkunstenaar in mijn eigen bedrijf. Ik houd van koken, en vooral rotzooi maken in de keuken, muziek, dansen, borduren en nog 100 andere dingen.

Mijn enthousiasme en oprechte interesse in allerlei onderwerpen zorgt ervoor dat ik mee kan gaan in uiteenlopende gesprekken en mijn kennis een toevoeging kan zijn voor mijn omgeving. Ik zie mijzelf ook als een analytisch persoon, waardoor ik snel knopen kan doorhakken en efficiënte voortgang van niet alleen mezelf maar ook anderen kan motiveren.

Het beste aan het Code Jongeren Support-traject is dat je de vrijheid krijgt om je eigen ideeën te ontwikkelen en uit te voeren. Niet alleen de projectindieners, ook de vrijwilligers binnen de organisatie krijgen die vrijheid. Iedereen helpt elkaar hun persoonlijke en gemeenschappelijke doelen te bereiken zonder zichzelf weg te hoeven cijferen.

Onze workshops kregen gemiddeld 4,6 sterren!!!

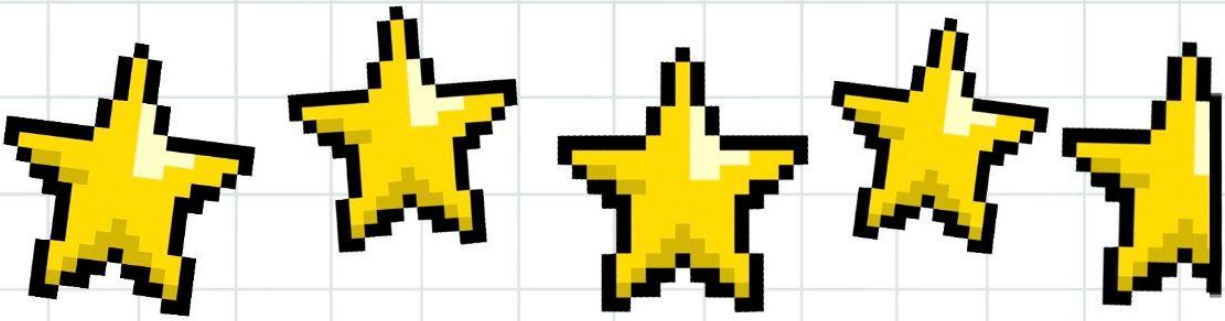

De belangrijkste thema's vonden onze jongeren:

Mensen inspireren en ideeën op anderen overbrengen

Mensen verbinden en een groepsgevoel creëren

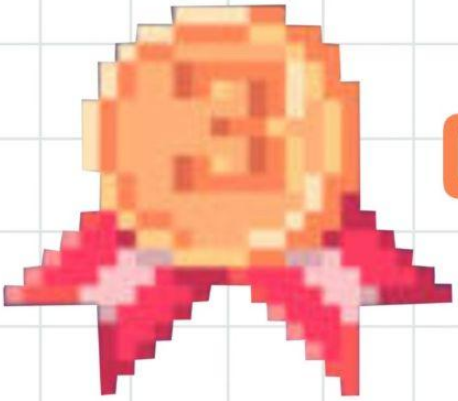

Ondernemerschap

Stagiaires

JEROME

Gijs

Esmee

Participatietrede nr. 2 t/m 5.

Esmee

Hallo, mijn naam is Esmee en ik ben 22 jaar oud. Momenteel ben ik tweedejaars student Social Work aan Zuyd Hogeschool in Sittard. Ik wilde graag kennismaken met de doelgroep jongeren, en kijken of het bij mij past. Aangezien CODE043 zich inzet voor jongeren tussen de 12 & 25 jaar leek dit een uitstekende stageplaats voor mij. Daarnaast was ik erg nieuwsgierig geworden naar de organisatie, omdat ik vaker goede verhalen over hen had gehoord in mijn omgeving. Bij CODE043 zet ik mij samen met Winnie in voor de jongeren tussen de 18 & 25 jaar. We hebben vaker gesprekken met jongeren en ondersteunen hen bij het project, dus hierdoor kan ik de jongeren en de doelgroep leren kennen. In de toekomst wil ik graag activiteiten organiseren voor jongeren tussen de 12 en 25 jaar op kantoor of in het centrum van Maastricht, zodat ik de doelgroep nog beter leer kennen. Dit ga ik de komende weken nog meer vormgeven, dus dit wordt vervolgd. De organisatie sluit heel goed aan bij mijn studie, omdat jongeren een van de profielkeuzes zijn waaruit ik aan het einde van dit school een keuze moet maken. Buiten dat ik gesprekken voer met jongeren, ben ik een plan van aanpak aan het maken voor activiteiten voor jongeren, onderzoek ik waar de behoeften, wensen en mogelijkheden liggen van de jongeren en probeer ik me hiervoor in te zetten.

Gijs

Ik ben Gijs, 21 jaar en ik kom uit Maastricht. Ik ben eerstejaars student Social Work bij Zuyd Hogeschool te Sittard. Ik ben bij CODE stage komen lopen omdat ik bijna zeker weet dat ik in de toekomst aan de slag wil in het domein jeugd (een van onze studierichtingen) en ik wilde ervaren hoe het is om met jongeren te werken. Daarnaast hoop ik meer te kunnen leren over het opzetten en uitvoeren van projecten en hier ook zelfstandiger in te worden. Dit kan ik goed bij CODE leren, omdat het doel van de organisatie hierop aansluit, namelijk jongeren helpen en ondersteunen bij het uitvoeren van hun projecten. Hierbij vind ik het mooi om te zien dat CODE vooral de jongeren wil sturen en niet al het werk uit handen neemt, zodat de jongeren hier iets van leren en het dus een educatieve waarde heeft. Zelfregie en empowerment zijn begrippen die hier zeker op van toepassing zijn, dit zijn ook begrippen die centraal staan binnen de opleiding Social Work en daarom sluit deze stage mooi aan op mijn opleiding.

Jerôme

Hoi allemaal mijn naam is Jerôme en het afgelopen half jaar ben ik stagiair geweest bij CODE043.

Bij CODE043 ben ik bezig geweest met mijn studie, ik doe namelijk de opleiding Marketing & Communicatie. CODE043 heeft mij voornamelijk geholpen met marketing, socialmediagebruik, samenwerken en communicatie met iedereen binnen CODE043. Binnen CODE043 heb ik veel kunnen leren over allerlei nieuwe onderwerpen en zaken binnen een organisatie.

Wat ik bij CODE043 verwachte te leren, was dat mijn marketing omhoog zou gaan en mijn communicatie natuurlijk ook. Daarnaast wilde ik ook meer te weten komen over een website onderhouden en leren hoe ik mensen kon activeren om mee te doen met activiteiten.

Om deze redenen vond ik CODE043 goed passen bij mijn studie, omdat ze voornamelijk bezig zijn met jongeren naar zich toe te trekken, en hier is ook een beetje marketing voor nodig. Daarom vond ik CODE043 ook een hele leuke stageplek, omdat je voornamelijk bezig bent met anderen van dezelfde leeftijd.

In 2021 hadden we nog een hele hoop andere stagiaires! Dank jullie wel, Kevin, Iris, Alice, Fabian en Amy :)

Marketing en communicatie

FOCUS & RUIMTE VOOR SAMENWERKING

Wat valt ons dit jaar op aan Marketing & Communicatie? Jongeren zijn vanwege de lockdowns minder op locaties aanwezig. We verlegden daarom onze aandacht van mond-tot-mondreclame en posters ophangen naar online communicatie. We kozen daarom voor meer focus en meer ruimte om als stichting samen de communicatie op te pakken.

INSTAGRAM

In plaats van op elk socialmediakanaal aanwezig te willen zijn hebben we in 2021 de focus op Instagram gelegd. Je kunt namelijk beter iets goed doen en ervoor gaan zitten, dachten we. Een keus waar we zeker geen spijt van hebben, aangezien we hierdoor als team beter kunnen samenwerken. Met team bedoelen we de werkvloer, stagiaires en vrijwilligers. We delen regelmatig relevante content en zitten op bijna 1000 volgers. Maar het belangrijkste is dat we veel meer interactie met jongeren hebben via DM's (direct messaging). In ieder geval buigt peercoach Mare zich over een nieuwe socialmediastrategie om onze samenwerking in 2022 nog meer vorm te geven.

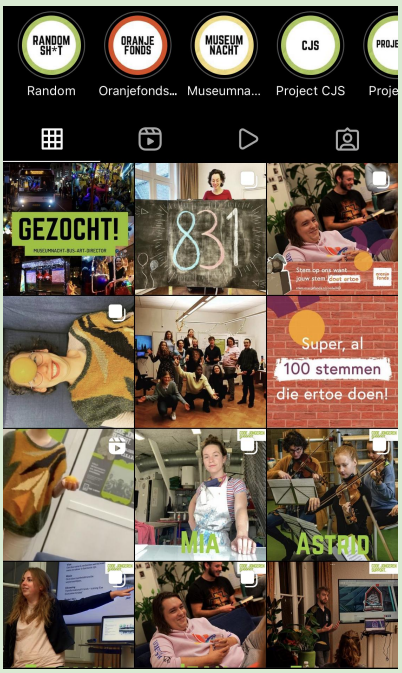

NIEUWE WEBSITE

Onze website was meer dan vijf jaar oud en aan verandering toe. Uiteraard hebben we aan jongeren en vrijwilligers om input gevraagd. De website mocht eenvoudiger, duidelijker en frisser. Samen met websitebouwer Sascha Teschner zijn we aan de slag gegaan.
Jongeren kunnen onze diensten beter inschatten doordat ze gemakkelijker met hun plan of idee bij ons terecht kunnen komen. Ze kunnen zien wat voor werk ze bij CODE043 kunnen doen. We zijn zeer blij met het eindresultaat.

Wat is er nieuw:

1. De website is gemakkelijk op je mobiel te lezen.
2. Je kunt als organisator zelf je eigen event aan de agenda toevoegen.
3. Je plan indienen of met je idee contact opzoeken was nog nooit zo eenvoudig.
4. Je ziet gemakkelijk wat voor soort werk je bij CODE043 kunt doen.
5. We hebben een #linkinbio pagina voor onze social media.
6. Bekijk in één oogopslag welke projecten we ondersteunen en doe inspiratie op.

NIEUWSBRIEF

Sinds de start van CODE Jongeren Support brengen we subsidiënten, partners en vrijwilligers regelmatig een inhoudelijke update over het project.

Vrijwilligers!!

We zouden natuurlijk niks zijn zonder onze vrijwilligers. Alle dingen die je in dit jaarverslag leest - jongerenprojecten, het waarmaken van de CJS, het ondersteunen van onze stagiaires, de socialmediakanalen - hebben we voor een groot deel te danken aan de vrijwilligers die zich elke week inzetten voor onze stichting! Je vindt ze op verschillende plekken in onze organisatie. Bijvoorbeeld in ons bestuur, naast een jongere die hard aan het werk is of online natuurlijk! Ondanks de complicaties die corona met zich meebracht ontvingen wij dit jaar hulp van:

15 VRIJWILLIGERS!!

Twee bijzondere samenwerkingen

Zin in Leven:
Petra en Nelleke van stichting Zin in Leven kwamen ons team ondersteunen tijdens het CJS-project. Stichting Zin in Leven heeft als doel om organisaties en jongeren te ondersteunen met het vinden van verdieping over het thema zingeving. Het voelen van zingeving kan voor jongeren die het moeilijk hebben of zich erg eenzaam voelen namelijk een belangrijk onderdeel zijn van hun groeiproces. Een activiteit, thema of taak vinden waarvoor je vanuit je hart écht je bed uit wil komen kan voor jongeren die moeilijk aansluiting vinden, niet naar school gaan of zich ongelukkig voelen natuurlijk een groot verschil maken.
Van Petra en Nelleke leerden we over de verschillende lagen van zingeving en kregen we concrete oefeningen mee die we hebben ingezet tijdens het CJS-project.

NOVO College:
Dit jaar heeft CODE043 kennis mogen maken met de leerlingen van het NOVO College! Het NOVO College is een school voor Eerste Opvang aan Anderstaligen. Zij helpen leerlingen die de Nederlandse taal en cultuur (nog) niet machtig zijn zich voor te bereiden op de Nederlandse maatschappij en het Nederlandse onderwijssysteem.
Leerlingen van het NOVO College hebben samen met ons gewerkt aan het organiseren van een bijzondere dag voor hun klasgenoten. Dankzij de dag hebben de leerlingen Maastricht nóg een beetje beter leren kennen. Drie leerlingen hebben namelijk helemaal zelf (en met een beetje begeleiding van docent Merlijn en jongerencoach Sarai) een eigen stadswandeling uitgestippeld! Langs de plekken in het centrum die ze zélf het mooiste vinden. Ook hebben de leerlingen de stad kunnen bekijken van een heel andere hoek. Namelijk door een boottocht te maken op de Maas. Leerzaam en superleuk :D

Ook in 2022 werken we weer samen met het NOVO College. We hebben namelijk voor het eerst een stagiair van deze school verwelkomd in ons team.
Proost op een mooie nieuwe samenwerking waar jullie in het jaarverslag van 2022 ongetwijfeld meer over gaan lezen.

Vrijhaven

In 2021 hebben we samen met Cultuurmakers gewerkt aan de ontwikkeling en realisatie van de Vrijhaven om tegemoet te komen aan de behoeften die de jongeren geuit hebben in ons sociaal-culturele onderzoek. In afwachting van het vinden van een beschikbare ruimte hadden we besloten, met een van de jongeren uit het onderzoeksteam van het onderzoek, om 2 evenementen te organiseren. Dit om de jongeren van Maastricht al te betrekken bij de realisatie van de Vrijhaven. Omdat dat door corona niet meer mogelijk was hebben we ervoor gekozen om in plaats daarvan een filmpje te maken waarin 6 jongeren laten zien wat hun beleving en uiting is van cultuur. Dit staat klaar om gebruikt te worden voor de opening van de Vrijhaven die voor dit jaar op de planning staat. De jongeren die hebben deelgenomen aan het filmpje hebben in ieder geval enthousiast kunnen delen waar hun passie ligt en laten zien dat ieder een eigen en gelijkwaardig waardevolle intepretatie geeft aan cultuurbeoefening. We hopen volgend jaar meer te kunnen delen over de mooie projecten die gepland staan voor de Vrijhaven.

Gemeente Maastricht

2021 is het laatste jaar dat we een vaste subsidie van € 160.000 mochten ontvangen van de gemeente Maastricht. Hier hebben we veel jongerenprojecten ook in coronatijd mee kunnen ondersteunen. Vanaf 2022 kan CODE043 net als alle andere Maastrichtse vrijwilligersorganisaties bij de gemeente Maastricht een projectsubsidieaanvraag doen die geldig is voor één jaar. In september van dit jaar hebben we deze aanvraag gedaan en we hebben een toezegging gekregen van €90.000,- voor A. Het organiseren van (informatieve) bijeenkomsten over maatschappelijke thema's zoals welzijn, zorg, inclusie en eenzaamheid, en B. Het stimuleren van een brede talentontwikkeling en sociale vaardigheden, meestal buiten schooltijd, voor jeugdigen tot 27 jaar.

Deze nieuwe manier van ondersteuning van de gemeente Maastricht zien we als een kans én uitdaging om onze financiële onafhankelijkheid verder uit te breiden en daarmee nieuwe jongerenwerkprojecten voor en door jongeren te ontwikkelen.

De gemeente Maastricht blijft een belangrijke subsidiënt en partner van CODE043. We zijn blij met de steun en adviezen die we in 2021 hebben mogen ontvangen, met name op het gebied van jongerenwerk en fondsenwerving.

FONDSEN

In 2021 hebben we de financiën rond gekregen om een vernieuwend jongerenproject neer te zetten dankzij de steun van meerdere fondsen.

Met de steun van het Oranjefonds, het Elisabeth Strouven Fonds, het VSBfonds, Fonds21, het Kannunik Salden-fonds en het Sint Clemens-fonds hebben wij in 2021 Code Jongeren Support mogen uitvoeren:

Stichting code 043

jaarrekening 2021

ART BURO LIMBURG
ADMINISTRATIEKANTOOR
LAGE KANAALDIJK 71
6212 AJ MAASTRICHT

TEL. +31-43-3258546
FAX. +31-43-3260009
E-MAIL: info@artburolimburg.nl
ASN BANK MAASTRICHT
NR:. NL84 ASNB 0708 7268 52
KvKZ.LIMBURG 59747226
BTW NL 853628038B01

DATUM: 22-07-2022

Inhoud

	blz.
Balans per 31 december 2021	3
Staat van baten en lasten 2021	4
Toelichting op de balans en de staat van baten en lasten	5
Specificaties bij de balans en de staat van baten en lasten	6
Accountantsverklaring	

Samenstelling bestuur 2020

Naam	Functie	In Functie	Einde 1e termijn	Einde 2e termijn
Dhr. MB Weyenberg	Lid	1-9-2015	1-9-2019	1-9-2023
Dhr. SHH Mommers	Penningmeester	1-6-2017	1-6-2021	
Dhr. MAHM Stevens	Lid	1-2-2019	1-2-2023	
Dhr. IGJ George	Lid	1-2-2019	1-2-2023	
Dhr. MEH Sanna	Lid	1-2-2019	1-1-2021	
Mevr. SCCG van Wunnik	Voorzitter	21-4-2019	21-4-2023	
Dhr. VM Lemaire	Secretaris	1-10-2020	1-10-2024	

BALANS

per 31 december 2021 — met vergelijkende cijfers per 31 december 2020

	ACTIVA	2021	2020
			bedrag in euro
	Vaste Activa		
[1]	Bedrijfsinventaris	1.603	1.080
		1.603	1.080
	Vlottende Activa		
[2]	Overige vorderingen en overlopende activa	4.373	2.528
		4.373	2.528
[3]	Liquide middelen	124.788	79.619
		130.764	**83.227**

	PASSIVA		
	Eigen Vermogen		
[4]	Algemene reserve	62.052	42.052
[5]	Bestemmingsreserve	36.308	12.723
		98.360	54.775
	Schulden op korte termijn		
[6]	Crediteuren	5.983	3.043
[7]	Overige schulden en overlopende passiva		
	Nog te betalen personeelslasten	2.354	669
	Toegezegde microsubsidies	2.709	1.570
	Overige overlopende passiva	21.359	23.170
		32.405	28.452
		130.764	**83.227**

met vergelijkende cijfers per 31 december 2020

	STAAT VAN BATEN EN LASTEN	2021	Begroting	2020
				bedrag in euro
	BATEN			
[8]	**Subsidies**			
	Gemeente Maastricht	160.000	160.000	160.000
	St. Museumnacht Maastricht	0	0	531
	Gemeente Maastricht | Cultuurmakers	0	0	4.500
	Code Market Heuvelland	0	2.250	0
	Gemeente Maastricht | Vrijhaven	1.000	0	0
	Overige subsidies	38.512	38.000	0
	Overige inkomsten	0	0	53
		199.512	200.250	165.083
	TOTALE BATEN	**199.512**	**200.250**	**165.083**
	LASTEN			
[9]	Beheerslasten materieel	42.617	36.500	47.640
[10]	Beheerslasten personeel	64.854	92.000	85.843
	Totaal beheerslasten	107.471	128.500	133.483
[11]	Activiteitenlasten materieel	47.971	74.950	10.516
	Activiteitenlasten personeel	0	0	0
	Totaal activiteitenlasten	47.971	74.950	10.516
	TOTALE LASTEN	**155.441**	**203.450**	**143.999**
	SALDO UIT GEWONE BEDRIJFSVOERING	**44.070**	**-3.200**	**21.085**
[12]	Saldo rentebaten/-lasten	**-486**	**-300**	**-242**
	EXPLOITATIERESULTAAT VOOR VERDELING	**43.584**	**-3.500**	**20.843**
	Via bestemmingsreserves	**-23.584**	3.500	**4.027**
	Via algemene reserves	**-20.000**	0	**-24.870**
	NOG TE BESTEMMEN EXPLOITATIERESULTAAT	**0**	**0**	**0**

TOELICHTING OP DE BALANS EN DE STAAT VAN BATEN EN LASTEN

ALGEMEEN

De stichting heeft ten doel jongeren stimuleren gebruik te maken van hun eigen ideeën, kwaliteiten en talenten en deze verder te ontwikkelen en inzetten bij het realiseren en uitvoeren van boeiende, uitdagende activiteiten van, voor en door alle jongeren in Maastricht;
het verrichten van alle verdere handelingen, die met het vorenstaande in de ruimste zin verband houden of daartoe bevorderlijk kunnen zijn.
De Stichting is opgericht op 8 mei 2000.

Toegepast worden de grondslagen volgens Richtlijn 640 van de Raad voor de Jaarverslaggeving.

WAARDERINGSGRONDSLAGEN

Tenzij hieronder anders vermeld, worden activa en passiva gewaardeerd tegen de nominale waarde.

Overige vorderingen en overlopende activa
De overige vorderingen zijn gewaardeerd tegen nominale waarde.
Zo nodig wordt met een voorziening voor oninbare vorderingen rekening gehouden.

Kortlopende schulden en overlopende passiva
De kortlopende schulden hebben een looptijd van minder dan 1 jaar.

GRONDSLAGEN VAN RESULTAATBEPALING

Het resultaat wordt bepaald op basis van historische kosten. De opbrengsten en kosten worden toegerekend aan het jaar waarop zij betrekking hebben. De opbrengsten worden verantwoord in het jaar waarop de subsidietoezegging betrekking heeft respectievelijk in het jaar waarin de tegenprestatie werd geleverd. Verliezen worden genomen zodra deze zich manifesteren. Baten worden verantwoord zodra deze zijn gerealiseerd.

De baten betreffen de toegezegde bedragen uit hoofde van subsidies (Gemeente Maastricht en Provincie Limburg) en andere sponsoren en donateurs, alsmede andere ontvangsten uit hoofde van de georganiseerde activiteiten.

Onder de lasten wordt verstaan alle directe en indirecte kosten en afschrijvingskosten, inclusief rentekosten.

Datum begroting
De in de jaarrekening opgenomen begroting 2021 is de begroting is die is vastgesteld door het bestuur op 10 september 2020 ten behoeve van de subsidieaanvraag 2021.

Verschillen analyse begroot versus gerealiseerd
We zien qua verwachte opbrengsten en organisatiekosten een realisatie in lijn met de begroting 2021. Afwijkend hierop zijn de verstrekte jongerensubsidies. Vanwege COVID-19 zijn er minder projectplannen aangevraagd en ook toegekend. CODE043 heeft deze Corona periode gebruikt om haar activiteiten en beleid te evalueren en hierop een gedegen toekomstvisie beschreven. We zijn opgestart met ons kernproject voortkomend uit Code Event Support. Financieel gezien hebben we de middelen moeten reserveren om zo de uitgestelde projecten en activiteiten van CODE043 in 2021 alsnog uit te voeren. Wij verwachten dat in 2021 de effecten van Corona zullen verminderen en we een stijging van aangevraagde jongerensubsidies zullen zien in de 2e helft van dat jaar.

met vergelijkende cijfers per 31 december 2020

TOELICHTINGEN BIJ DE BALANS	2021	2020
		bedrag in euro

ACTIVA

Vaste activa

[1] Materiële vaste activa

	Bedrijfs-inventaris	TOTAAL
Per 1/1		
Aanschafwaarde	1.098	1.098
Cumulatieve afschrijvingen	-18	-18
Boekwaarde	1.080	1.080
Mutaties boekjaar		
Investeringen	841	841
Desinvesteringen		0
Afschrijvingen	-318	-318
Mutaties boekjaar	523	523
Per 31/12		
Aanschafwaarde	1.939	1.939
Cumulatieve afschrijvingen	-336	-336
Boekwaarde	**1.603**	**1.603**
Afschrijvingspercentages	20%	

Vlottende Activa

[2] Overige vorderingen en overlopende activa

*Nog te ontvangen		
Borgsommen	896	10
Pensioengelden	0	0
Subsidies	2.512	1.350
Dubbele betalingen	420	0
	3.828	**1.360**
Vooruitbetaalde kosten	**545**	**1.168**
Totaal overige vorderingen en overlopende activa	**4.373**	**2.528**

[3] Liquide middelen

Kas	63	63
ABN Amro Rekening Courant	4.365	2.086
ABN Amro Evenementen	320	433
ABN Amro Spaarrekening	120.041	77.037
	124.788	**79.619**

met vergelijkende cijfers per 31 december 2020

TOELICHTINGEN BIJ DE BALANS VERVOLG	2021		2020
			bedrag in euro
PASSIVA			
Eigen vermogen			
[4] Algemene reserve			
Stand per 1 januari	42.052		13.551
Toevoeging vanuit bestemmingsreserve | Transitievergoeding	0		3.630
Saldo van baten en lasten	20.000		24.870
Stand per 31 december	**62.052**		**42.052**
[5] Bestemmingsreserve			
Transitievergoedingen			
Saldo per 01-01	4.069		7.699
Dotatie	0		0
Onttrekking	0	*	-3.630
	4.069		4.069
NIX18			
Saldo per 01-01	0		4.027
Dotatie	0		0
Onttrekking	0	**	-4.027
	0		0
NIX18 Foams			
Saldo per 01-01	8.654		8.654
Dotatie	0		0
Onttrekking	0		0
	8.654		8.654
Code Jongeren Support			
Saldo per 01-01	0		0
Dotatie	23.584		0
Onttrekking	0		0
	23.584	***	0
	36.308		**12.723**

* Wegens eenzijdig opzeggen van het contract door medewerker is het recht op de transitievergoeding vervallen. Het hiervoor gereserveerde bedrag is in 2020 vrijgevallen ten gunste van de algemene reserve.
** Het project NIX18 is afgerond in 2020.
*** Voor het project Code Jongeren Support zijn subsidies toegekend. Het project loopt over meerdere jaren. Deze reservering is het bedrag dat nog over is eind 2021 voor de komende periodes.

met vergelijkende cijfers per 31 december 2020

TOELICHTINGEN BIJ DE BALANS VERVOLG	2021	2020
		bedrag in euro
Schulden op korte termijn		
[6] Crediteuren		
Diversen	5.983	3.043
	5.983	**3.043**
[7] Overige schulden en overlopende passiva		
* Nog te betalen personeelslasten		
Reservering vakantiegeld	2.355	1.210
Reservering pensioenlasten	-87	496
Reservering SPAWW	-2	0
Nog te betalen loonheffingen	0	-1.341
Nog te betalen medewerkersvergoeding	88	304
	2.354	669
* Toegezegde microsubsidies jongerenprojecten	2.709	1.570
*Nog te betalen kosten		
Nog te betalen administratiekosten	2.055	2.420
Nog te betalen accountantskosten	5.000	5.000
Nog te betalen huurkosten	0	5.000
Nog te betalen projectkosten	3.554	0
	10.609	12.420
* Overige overlopende passiva	**10.750**	**10.750**
Totaal overige schulden en overlopende passiva	**26.422**	**25.408**

Niet in de balans opgenomen rechten en plichten

Eind 2021 is er een huurovereenkomst aangegaan voor de locatie Batterijstraat. Deze huurovereenkomst loopt van 01-01-2021 en tot en met 01-06-2022. De maandelijkse huur bedraagt € 867,-.

met vergelijkende cijfers per 31 december 2020

TOELICHTINGEN BIJ DE STAAT VAN BATEN EN LASTEN	2021	Begroting	2020
			bedrag in euro

BATEN

[8] SUBSIDIES

- De structurele subsidie Gemeente Maastricht 2020 ad € 160.000 is nog niet vastgesteld.
- De structurele subsidie Gemeente Maastricht 2021 ad € 160.000 is nog niet vastgesteld.

Overige subsidies

		3.000	
VSB Fonds | Code Jongeren Support	5.000		0
Oranje Fonds | Code Jongeren Support	15.512	20.000	0
Elisabeth Strouwen | Code Jongeren Support	15.000	15.000	0
Sint Clemens Stichting | Code Jongeren Support	3.000		0
	38.512	**38.000**	**0**

LASTEN

[9] BEHEERSLASTEN MATERIEEL

Huisvestingskosten

		23.000	
Huurkosten	11.777		25.805
Gemeentelijke belastingen	407		405
Verhuiskosten	3.305		28
Schoonmaakkosten	28		0
	15.517	**23.000**	**26.237**

Kantoorkosten

Automatiseringskosten	1.351	1.000	1.621
Kantoorbenodigdheden	1.060	4.000	2.517
Telefoonkosten	489	0	1.277
Representatiekosten	0	0	751
Overige algemene kosten	2.017	0	740
Afschrijvingskosten	318	0	18
	5.233	**5.000**	**6.924**

Administratieve controle

Boekhouding / Jaarverslag	8.484	3.250	4.032
Accountantscontrole	8.452	2.000	4.750
	16.936	**5.250**	**8.782**
TRANSPORT	**37.687**	**33.250**	**41.943**

met vergelijkende cijfers per 31 december 2020

TOELICHTINGEN BIJ DE STAAT VAN BATEN EN LASTEN	2021	Begroting	2020
			bedrag in euro
TRANSPORT	**37.687**	**33.250**	**41.943**
Overige kosten			
Bestuurskosten	418	500	594
Vergoeding vrijwilligers	499	1.000	1.234
Diverse verzekeringen	4.013	1.750	3.818
Kosten Stagiaires	0	0	50
	4.930	**3.250**	**5.697**
TOTAAL BEHEERLASTEN MATERIEEL	**42.617**	**36.500**	**47.640**

[10] BEHEERSLASTEN PERSONEEL

Personeelslasten			
		70.000	
Bruto lonen	49.051		48.753
Eindejaarsuitkering	4.388		4.401
Sociale lasten	10.399		9.875
Mutatie vakantiegeld	3.924		3.900
Pensioenlasten	4.382		2.222
Onkostenvergoedingen	130		16
	72.274	70.000	69.168
Het aantal werknemers in dienst van de stichting in 2021 was	**1,8 FTE**		
Het bestuur van de stichting is onbezoldigd.			
Personeelslasten ten behoeve van projecten	16.023	0	0
	56.251	70.000	69.168
Overige personeelskosten			
Reis- en verblijfkosten	0	0	1.133
Opleidingskosten	182	2.000	2.532
Ingekochte werkzaamheden	15.691	20.000	12.794
Overige personeelskosten	1.341	0	11
Maaltijden personeel	0	0	205
Ontvangen UWV uitkering	-8.610	0	0
	8.603	22.000	16.675
TOTAAL BEHEERSLASTEN PERSONEEL	**64.854**	**92.000**	**85.843**

met vergelijkende cijfers per 31 december 2020

TOELICHTINGEN BIJ DE STAAT VAN BATEN EN LASTEN	2021	Begroting	2020
			bedrag in euro
[11] ACTIVITEITENLASTEN MATERIEEL			
Code 043 Activiteiten			
Toegekende subsidies	5.630	18.450	11.964
Correctie subsidies oude jaren	1.137	0	-7.906
Code Jongeren Support	35.054	37.500	0
Code Ambassadeurs	1.595	2.000	0
Code Event Support	1.863	2.000	0
Materialen projecten	0	0	1.450
	45.278	**59.950**	**5.508**
Overige Code 043 Activiteiten			
Code Market	0	2.500	0
Museumnacht	0	750	0
Nieuwjaarsborrel	0	500	0
	0	**3.750**	**0**
* Deze project zijn niet uitgevoerd. De subsidies zijn wel aangevraagd maar niet toegekend.			
Special Subsidieprojecten			
Code Market Heuvelland	0	2.250	0
NIX18	0	3.500	0
Diversen	0	0	708
	0	**5.750**	**708**
* Deze project zijn niet uitgevoerd. De subsidies zijn wel aangevraagd maar niet toegekend.			
Promotiekosten			
Online communicatie / marketing	11	1.000	752
Promotieactiviteiten	195	1.250	2.602
Promotie op events	0	0	0
Overige promotiekosten	2.487	3.250	946
	2.692	**5.500**	**4.300**
TOTAAL ACTIVITEITENLASTEN MATERIEEL	**47.971**	**74.950**	**10.516**
[12] Saldo rentebaten/-lasten			
Rentelasten rekening courant bank	279	300	371
Koersverschillen- betalingsverschillen	211	0	-101
Rentebaten	-4	0	-29
	486	**300**	**242**

CONTROLEVERKLARING VAN DE ONAFHANKELIJKE ACCOUNTANT

Aan: het bestuur van Stichting Code 043

A. Verklaring over de in het jaarverslag opgenomen jaarrekening 2021

Ons oordeel
Wij hebben de jaarrekening 2021 van Stichting Code 043 te Maastricht gecontroleerd.

Naar ons oordeel geeft de in dit jaarverslag opgenomen en door ons gewaarmerkte jaarrekening een getrouw beeld van de grootte en de samenstelling van het vermogen van Stichting Code 043 per 31 december 2021 en van het resultaat over 2021 in overeenstemming met Richtlijn 640 'Organisaties zonder winststreven' en de subsidievoorwaarden van de gemeente Maastricht vermeld in de beschikking met kenmerk S-02058-2020-29642 en datum 18 december 2020.

De jaarrekening bestaat uit:

1. de balans per 31 december 2021
2. de staat van baten en lasten over 2021; en
3. de toelichting met een overzicht van de gehanteerde grondslagen voor financiële verslaggeving en andere toelichtingen.

De basis voor ons oordeel
Wij hebben onze controle uitgevoerd volgens het Nederlands recht, waaronder ook de Nederlandse controlestandaarden vallen. Onze verantwoordelijkheden op grond hiervan zijn beschreven in de sectie 'Onze verantwoordelijkheden voor de controle van de jaarrekening'.

Wij zijn onafhankelijk van Stichting Code 043 zoals vereist in de Verordening inzake de onafhankelijkheid van accountants bij assurance-opdrachten (ViO) en andere voor de opdracht relevante onafhankelijkheidsregels in Nederland. Verder hebben wij voldaan aan de Verordening gedrags- en beroepsregels accountants (VGBA).

Wij vinden dat de door ons verkregen controle-informatie voldoende en geschikt is als basis voor ons oordeel.

B. Verklaring over de in het jaarverslag opgenomen andere informatie
Naast de jaarrekening en onze controleverklaring daarbij, omvat het jaarverslag andere informatie, die bestaat uit het jaarverslag van het bestuur.

Op grond van onderstaande werkzaamheden zijn wij van mening dat de andere informatie:

- met de jaarrekening verenigbaar is en geen materiële afwijkingen bevat;
- alle informatie bevat die op grond van Richtlijn 640 vereist is.

Wij hebben de andere informatie gelezen en hebben op basis van onze kennis en ons begrip, verkregen vanuit de jaarrekeningcontrole of anderszins, overwogen of de andere informatie materiële afwijkingen bevat.

a•d accountants adviseurs is lid van het SRA. Op al onze diensten zijn de algemene leverings- en betalingsvoorwaarden van toepassing van het SRA gedeponeerd bij de Kamer van Koophandel te Utrecht onder nummer 40481496.

Met onze werkzaamheden hebben wij voldaan aan de vereisten in de Nederlandse Standaard 720. Deze werkzaamheden hebben niet dezelfde diepgang als onze controlewerkzaamheden bij de jaarrekening.

Het bestuur is verantwoordelijk voor het opstellen van het bestuursverslag en de overige gegevens in overeenstemming met Richtlijn 640 en de subsidievoorwaarden.

C. Beschrijving van verantwoordelijkheden met betrekking tot de jaarrekening

Verantwoordelijkheden van het bestuur voor de jaarrekening
Het bestuur is verantwoordelijk voor het opmaken en getrouw weergeven van de jaarrekening in overeenstemming met Richtlijn 640 en de subsidievoorwaarden. In dit kader is het bestuur verantwoordelijk voor een zodanige interne beheersing die het bestuur noodzakelijk acht om het opmaken van de jaarrekening mogelijk te maken zonder afwijkingen van materieel belang als gevolg van fouten of fraude.

Bij het opmaken van de jaarrekening moet het bestuur afwegen of de stichting in staat is om haar werkzaamheden in continuïteit voort te zetten. Op grond van genoemd verslaggevingsstelsel moet het bestuur de jaarrekening opmaken op basis van de continuïteitsveronderstelling, tenzij het bestuur het voornemen heeft om de stichting te liquideren of de bedrijfsactiviteiten te beëindigen of als beëindiging het enige realistische alternatief is.

Het bestuur moet gebeurtenissen en omstandigheden waardoor gerede twijfel zou kunnen bestaan of de stichting haar bedrijfsactiviteiten in continuïteit kan voortzetten, toelichten in de jaarrekening.

Onze verantwoordelijkheden voor de controle van de jaarrekening
Onze verantwoordelijkheid is het zodanig plannen en uitvoeren van een controleopdracht dat wij daarmee voldoende en geschikte controle-informatie verkrijgen voor het door ons af te geven oordeel.

Onze controle is uitgevoerd met een hoge mate maar geen absolute mate van zekerheid waardoor het mogelijk is dat wij tijdens onze controle niet alle materiële fouten en fraude ontdekken.

Afwijkingen kunnen ontstaan als gevolg van fraude of fouten en zijn materieel indien redelijkerwijs kan worden verwacht dat deze, afzonderlijk of gezamenlijk, van invloed kunnen zijn op de economische beslissingen die gebruikers op basis van deze jaarrekening nemen. De materialiteit beïnvloedt de aard, timing en omvang van onze controlewerkzaamheden en de evaluatie van het effect van onderkende afwijkingen op ons oordeel.

Wij hebben deze accountantscontrole professioneel kritisch uitgevoerd en hebben waar relevant professionele oordeelsvorming toegepast in overeenstemming met de Nederlandse controlestandaarden, ethische voorschriften, de onafhankelijkheidseisen en het Controleprotocol eindverantwoording verleende subsidies gemeente Maastricht 2020.

Onze controle bestond onder andere uit:

- het identificeren en inschatten van de risico's dat de jaarrekening afwijkingen van materieel belang bevat als gevolg van fouten of fraude, het in reactie op deze risico's bepalen en uitvoeren van controlewerkzaamheden en het verkrijgen van controle-informatie die voldoende en geschikt is als basis voor ons oordeel. Bij fraude is het risico dat een afwijking van materieel belang niet ontdekt wordt groter dan bij fouten. Bij fraude kan sprake zijn van samenspanning, valsheid in geschrifte, het opzettelijk nalaten transacties vast te leggen, het opzettelijk verkeerd voorstellen van zaken of het doorbreken van de interne beheersing;
- het verkrijgen van inzicht in de interne beheersing die relevant is voor de controle met als doel controlewerkzaamheden te selecteren die passend zijn in de omstandigheden. Deze werkzaamheden hebben niet als doel om een oordeel uit te spreken over de effectiviteit van de interne beheersing van de entiteit;
- het evalueren van de geschiktheid van de gebruikte grondslagen voor financiële verslaggeving en het evalueren van de redelijkheid van schattingen door het bestuur en de toelichtingen die daarover in de jaarrekening staan;
- het vaststellen dat de door het bestuur gehanteerde continuïteitsveronderstelling aanvaardbaar is. Tevens het op basis van de verkregen controle-informatie vaststellen of er gebeurtenissen en omstandigheden zijn waardoor gerede twijfel zou kunnen bestaan of de onderneming haar bedrijfsactiviteiten in continuïteit kan voortzetten. Als wij concluderen dat er een onzekerheid van materieel belang bestaat, zijn wij verplicht om aandacht in onze controleverklaring te vestigen op de relevante gerelateerde toelichtingen in de jaarrekening. Als de toelichtingen inadequaat zijn, moeten wij onze verklaring aanpassen. Onze conclusies zijn gebaseerd op de controle-informatie die verkregen is tot de datum van onze controleverklaring. Toekomstige gebeurtenissen of omstandigheden kunnen er echter toe leiden dat een onderneming haar continuïteit niet langer kan handhaven;
- het evalueren van de presentatie, structuur en inhoud van de jaarrekening en de daarin opgenomen toelichtingen; en
- het evalueren of de jaarrekening een getrouw beeld geeft van de onderliggende transacties en gebeurtenissen.

Wij communiceren met de met governance belaste personen onder andere over de geplande reikwijdte en timing van de controle en over de significante bevindingen die uit onze controle naar voren zijn gekomen, waaronder eventuele significante tekortkomingen in de interne beheersing.

Maastricht, 22 juli 2022

A•D accountants adviseurs

Drs. J.M.A. Versteegh RA